

四、营业执照副本、依法缴纳税收和社会保障资金的缴费凭证、审计或财务报告、具有履行合同所必需的设备和专业技术能力的承诺、近三年内在经营活动中没有重大违法记录的声明等；

## 4.1 营业执照副本

<p>中华人民共和国 事业单位法人证书 (副本)</p> <p>统一社会信用代码 12410000MB1L674250</p>  <p>有效期 自2024年07月31日 至2029年07月31日</p>	<p>名称 河南省地理信息院</p> <p>宗旨和业务范围 为国家建设提供基础地理信息服务。 全省测绘地理信息成果的汇总、编目、保管、分发和应用服务工作承担 全省基础地理信息数据库的建设、更新和维护,基础测绘数据公共服务承担 省级自然资源三维立体时空数据汇聚和国土空间基础信息平台的建设、应用、服务等工作承担 全省涉图基础地理信息数据技术支撑体系建设工作承担 全省测绘行业特有工种职业技能鉴定、职业技能竞赛、综合统计等工作承担</p> <p>住所 郑州市金水区黄河路8号</p> <p>法定代表人 朱志军</p> <p>经费来源 财政补助</p> <p>开办资金 ¥3913.64万元</p> <p>举办单位 河南省测绘地理信息技术中心</p> <p>登记管理机关</p>
---	--

国家事业单位登记管理局监制

## 4.2 依法缴纳税收和社会保障资金的缴费凭证

### 4.2.1 纳税证明

### 中华人民共和国 税收完税证明

25(1017)41 证明 00000375

税务机关	国家税务总局郑州市金水区税务局	填发日期	2025-10-17
纳税人名称	河南省地理信息院	纳税人识别号	12410000MB1L674250
税种	税款所属时期	入(退)库日期	实缴(退)金额
印花税	2025-01-01 至 2025-03-31	2025-04-18	¥428.30
印花税	2025-04-01 至 2025-06-30	2025-07-15	¥211.49
其他收入	2025-01-01 至 2025-01-31	2025-02-21	¥5453.26
其他收入	2025-02-01 至 2025-02-28	2025-03-18	¥5430.17
其他收入	2025-03-01 至 2025-03-31	2025-04-18	¥5485.52
其他收入	2025-04-01 至 2025-04-30	2025-05-22	¥5566.18
其他收入	2025-05-01 至 2025-05-31	2025-06-17	¥5864.43
其他收入	2025-06-01 至 2025-06-30	2025-07-15	¥5486.31
其他收入	2025-07-01 至 2025-07-31	2025-08-19	¥5578.34
其他收入	2025-08-01 至 2025-08-31	2025-09-16	¥5473.85

妥善保管

手写无效

金额合计(大写) 肆万肆仟玖佰柒拾柒元捌角伍分 ¥44977.85

备注

填票人 电子税务局

第 1 页, 总共 1 页



本凭证不作纳税人记账、抵扣凭证

## 4.2.2 社保证明

### 电子缴款凭证

打印日期：2025年10月17日

纳税人识别号	L2410000MB1L674250			税务征收机关	国家税务总局郑州市金水区税务局丰产路税务分局		
纳税人全称	河南省地理信息院			开户银行	中国银行股份有限公司郑州纬五路支行		
				银行账号	249489534161		
系统税票号	税(费)种	税(品)目	所属时期起	所属时期止	实缴金额	缴款日期	备注
441016250800261436	基本医疗保险费	职工基本医疗保险(单位缴纳)	2025-08-01	2025-08-31	75017.12	2025-08-12 10:06:02	
441016250800261436	基本医疗保险费	职工基本医疗保险(个人缴纳)	2025-08-01	2025-08-31	18754.28	2025-08-12 10:06:02	
441016250800261437	工伤保险费	工伤保险	2025-08-01	2025-08-31	1420.49	2025-08-12 10:06:02	
441016250800261436	生育保险费	生育保险	2025-08-01	2025-08-31	4688.76	2025-08-12 10:06:02	
441016250800261437	机关事业单位基本养老保险费	机关事业单位基本养老保险费(单位缴纳)	2025-08-01	2025-08-31	130599.04	2025-08-12 10:06:02	
441016250800261437	机关事业单位基本养老保险费	机关事业单位基本养老保险费(个人缴纳)	2025-08-01	2025-08-31	65299.52	2025-08-12 10:06:02	
441016250800261436	基本医疗保险费	公务员医疗补助	2025-08-01	2025-08-31	56262.84	2025-08-12 10:06:02	
合计金额	叁拾伍万贰仟零肆拾贰元零伍分				¥352042.05		
<p>本缴款凭证仅作为纳税人记账核算凭证使用，电子缴税的，需与银行对账单电子划缴记录核对一致方有效。纳税人如需汇总开具正式完税证明，请凭税务登记证或身份证明到主管税务机关开具。</p> <p>税务机关(电子章)</p> 							

# 电子缴款凭证

打印日期：2025年10月17日

纳税人识别号	L2410000MB11674250			税务征收机关	国家税务总局郑州市金水区税务局丰产路税务分局		
纳税人全称	河南省地理信息院			开户银行	中国银行股份有限公司郑州纬五路支行		
				银行账号	249489534161		
系统税票号	税(费)种	税(品)目	所属时期起	所属时期止	实缴金额	缴款日期	备注
441016250900117191	基本医疗保险费	职工基本医疗保险(单位缴纳)	2025-09-01	2025-09-30	75017.12	2025-09-15 10:40:40	
441016250900117191	基本医疗保险费	职工基本医疗保险(个人缴纳)	2025-09-01	2025-09-30	18754.28	2025-09-15 10:40:40	
441016250900117192	工伤保险费	工伤保险	2025-09-01	2025-09-30	1420.49	2025-09-15 10:40:40	
441016250900117191	生育保险费	生育保险	2025-09-01	2025-09-30	4688.76	2025-09-15 10:40:40	
441016250900117192	机关事业单位基本养老保险费	机关事业单位基本养老保险费(单位缴纳)	2025-09-01	2025-09-30	130599.04	2025-09-15 10:40:40	
441016250900117192	机关事业单位基本养老保险费	机关事业单位基本养老保险费(个人缴纳)	2025-09-01	2025-09-30	65299.52	2025-09-15 10:40:40	
441016250900117191	基本医疗保险费	公务员医疗补助	2025-09-01	2025-09-30	56262.84	2025-09-15 10:40:40	
合计金额	叁拾伍万贰仟零肆拾贰元零伍分				¥352042.05		
<p>本缴款凭证仅作为纳税人记账核算凭证使用，电子缴税的，需与银行对账单电子划缴记录核对一致方有效。纳税人如需汇总开具正式完税证明，请凭税务登记证或身份证明到主管税务机关开具。</p> <p>税务机关(电子章)</p> <div style="text-align: center;">  </div>							

## 4.3 审计或财务报告

# 审计报告

豫谦审字【2025】第 57 号

委托公司：河南省地理信息院

审计公司：河南谦益会计师事务所（普通合伙）

报告日期：二〇二五年五月二十八日

此码用于证明该审计报告是否由具有执业许可的会计师事务所出具，  
您可使用手机“扫一扫”或进入“注册会计师行业统一监管平台”(<http://acc.mof.gov.cn>) 进行查验。  
报告编码：豫255FKTE0B#



## 审计报告

豫谦审字【2025】第 57 号

河南省地理信息院全体股东：

### 一、 审计意见

我们审计了河南省地理信息院财务报表，包括 2024 年 12 月 31 日的资产负债表，2024 年度的收入费用表、现金流量表、净资产变动表以及财务报表附注。

我们认为，后附的财务报表在所有重大方面按照《政府会计准则制度》的规定编制，公允反映了河南省地理信息院 2024 年 12 月 31 日的财务状况以及 2024 年度的经营成果和现金流量。

### 二、 形成审计意见的基础

我们按照中国注册会计师审计准则的规定执行了审计工作。审计报告的“注册会计师对财务报表审计的责任”部分进一步阐述了我们在这些准则下的责任。按照中国注册会计师职业道德守则，我们独立于河南省地理信息院，并履行了职业道德方面的其他责任。我们相信，我们获取的审计证据是充分、适当的，为发表审计意见提供了基础。

### 三、 其他信息

河南省地理信息院管理层对其他信息负责。其他信息包括河南省地理信息院 2024 年年度报告中涵盖的信息，但不包括财务报表和我们的审计报告。

我们对财务报表发表的审计意见不涵盖其他信息，我们也不对其他信息发表任何形式的鉴证结论。

结合我们对财务报表的审计，我们的责任是阅读其他信息，在此过程中，考虑其他信息是否与财务报表或我们在审计过程中了解到的情况存在重大不



一致或者似乎存在重大错报。

基于我们已执行的工作，如果我们确定其他信息存在重大错报，我们应当报告该事实。在这方面，我们无任何事项需要报告。

#### 四、管理层和治理层对财务报表的责任

河南省地理信息院管理层（以下简称管理层）负责按照企业会计准则的规定编制财务报表，使其实现公允反映，并设计、执行和维护必要的内部控制，以使财务报表不存在由于舞弊或错误导致的重大错报。

在编制财务报表时，管理层负责评估河南省地理信息院的持续经营能力，披露与持续经营相关的事项（如适用），并运用持续经营假设，除非管理层计划清算河南省地理信息院、终止运营或别无其他现实的选择。

治理层负责监督河南省地理信息院的财务报告过程。

#### 五、注册会计师对财务报表审计的责任

我们的目标是对财务报表整体是否不存在由于舞弊或错误导致的重大错报获取合理保证，并出具包含审计意见的审计报告。合理保证是高水平的保证，但并不能保证按照审计准则执行的审计在某一重大错报存在时总能发现。错报可能由于舞弊或错误导致，如果合理预期错报单独或汇总起来可能影响财务报表使用者依据财务报表作出的经济决策，则通常认为错报是重大的。

在按照审计准则执行审计工作的过程中，我们运用职业判断，并保持职业怀疑。同时，我们也执行以下工作：

（1）识别和评估由于舞弊或错误导致的财务报表重大错报风险，设计和实施审计程序以应对这些风险，并获取充分、适当的审计证据，作为发表审计意见的基础。由于舞弊可能涉及串通、伪造、故意遗漏、虚假陈述或凌驾于内部控制之上，未能发现由于舞弊导致的重大错报的风险高于未能发现由



于错误导致的重大错报的风险。

(2) 了解与审计相关的内部控制，以设计恰当的审计程序，但目的并非对内部控制的有效性发表意见。

(3) 评价管理层选用会计政策的恰当性和作出会计估计及相关披露的合理性。

(4) 对管理层使用持续经营假设的恰当性得出结论。同时，根据获取的审计证据，就可能导致对河南省地理信息院持续经营能力产生重大疑虑的事项或情况是否存在重大不确定性得出结论。如果我们得出结论认为存在重大不确定性，审计准则要求我们在审计报告中提请报表使用者注意财务报表中的相关披露；如果披露不充分，我们应当发表非无保留意见。我们的结论基于截至审计报告日可获得的信息。然而，未来的事项或情况可能导致河南省地理信息院不能持续经营。

(5) 评价财务报表的总体列报、结构和内容（包括披露），并评价财务报表是否公允反映相关交易和事项。

我们与治理层就计划的审计范围、时间安排和重大审计发现等事项进行沟通，包括沟通我们在审计中识别出的值得关注的内部控制缺陷。

河南谦益会计师事务所（普通合伙）



中国注册会计师：



中国注册会计师：



2025年5月28日



## 资产负债表

编制单位：河南省地理信息

2024年12月31日

会政财01表

单位：元

资产		行次	年末数	年初数	负债和净资产		行次	年末数	年初数
<b>流动资产</b>					<b>流动负债</b>				
其中：现金			10,962.75	12,262.75	短期借款				
银行存款	2		11,862,682.89	4,988,681.25	应交增值税	22	-860,201.48	-430,745.57	
应收票据	3				其他应交税费	23	-876.68	-3,652.01	
应收账款	4		17,681,406.97	23,324,476.97	应缴财政款	24			
预付账款	5		4,492.26	4,492.26	应付职工薪酬	25	3,993,828.54	951,202.13	
其他应收款	6		267,709.54	739,362.21	应付票据	26			
材料	7				应付账款	27	2,998,993.17	3,977,493.17	
产成品	8				应付政府补贴款	28			
财政应返还额度	9		359,664.50		应付利息	29			
<b>流动资产合计</b>	<b>10</b>		<b>30,186,918.91</b>	<b>29,069,275.44</b>	预收账款	30	10,200.00		
<b>非流动资产</b>					其他应付款	31	528,504.07	658,527.43	
对外投资	11				预提费用	32			
固定资产原值	12		26,493,604.30	29,240,446.12	一年内到期的非流动负债	33			
减：累计折旧	13		19,150,789.28	21,547,667.30	其他流动负债	34			
固定资产净值	14		7,342,815.02	7,692,778.82	<b>流动负债合计</b>	<b>35</b>	<b>6,670,447.62</b>	<b>5,152,825.15</b>	
无形资产原价	15		5,233,010.74	4,818,152.62	<b>非流动负债</b>				
减：无形资产累计摊销	16		2,848,604.55	1,917,280.12	长期借款	36			
无形资产净值	17		2,384,406.19	2,900,872.50	长期应付款	37			
财政应返还额度	18				预计负债	38			
其他	19				其他非流动负债	39			
					<b>非流动负债合计</b>	<b>40</b>	-	-	
					<b>负债合计</b>	<b>41</b>	<b>6,670,447.62</b>	<b>5,152,825.15</b>	
					<b>净资产</b>				
					累计盈余	42	18,953,830.94	20,220,240.05	
					专用基金	43	14,289,861.56	14,289,861.56	
					权益法调整	44			
<b>非流动资产合计</b>			<b>9,727,221.21</b>	<b>10,593,651.32</b>	<b>净资产合计</b>	<b>45</b>	<b>33,243,692.50</b>	<b>34,510,101.61</b>	
<b>资产合计</b>	<b>20</b>		<b>39,914,140.12</b>	<b>39,662,926.76</b>	<b>负债和净资产合计</b>	<b>46</b>	<b>39,914,140.12</b>	<b>39,662,926.76</b>	

法定代表人：

主管会计工作负责人：

会计机构负责人：



## 收入费用表

会政财02表

编制单位：河南省地理信息院

2024年度

单位：元

项目	本期金额
一、本期收入	62,711,396.82
(一) 财政拨款收入	49,889,100.00
其中：政府性基金收入	
(二) 事业收入	12,816,207.55
(三) 上级补助收入	
(四) 附属单位上缴收入	
(五) 经营收入	
(六) 非同级财政拨款收入	
(七) 投资收益	
(八) 捐赠收入	
(九) 利息收入	5,827.20
(十) 租金收入	
(十一) 其他收入	262.07
二、本期费用	62,744,752.91
(一) 业务活动费用	62,744,752.91
(二) 单位管理费用	
(三) 经营费用	
(四) 资产处置费用	
(五) 上缴上级费用	
(六) 对附属单位补助费用	
(七) 所得税费用	
(八) 其他费用	
三、本期盈余	-33,356.09

法定代表人：

主管会计工作负责人：

会计机构负责人：



## 净资产变动表

编制单位：河南省地理信息院

2024年度

会政财03表

单位：元

项目	本年数			
	累计盈余	专用基金	权益法调整	净资产合计
一、上年年末余额	20,220,240.05	14,289,861.56		34,510,101.61
二、以前年度盈余调整（减少以“-”号填列）	-1,233,053.02			-1,233,053.02
三、本年年初余额	18,987,187.03	14,289,861.56		33,277,048.59
四、本年变动金额（减少以“-”号填列）	-33,356.09	-	-	-33,356.09
（一）本年盈余	-33,356.09			-33,356.09
（二）无偿调拨净资产				-
（三）归集调整预算结转结余				-
（四）提取或设置专用基金				-
其中：从预算收入中提取				-
从预算结余中提取				-
设置的专用基金				-
（五）使用专用基金				-
（六）权益法调整				-
五、本年年末余额	18,953,830.94	14,289,861.56	-	33,243,692.50

法定代表人：

主管会计工作负责人：

会计机构负责人：



## 现金流量表

编制单位：河南省地理信息院

2024年度

单位：元

项 目	行 次	本期金额
一、经营活动产生的现金流量：	1	
一般公共预算财政拨款收入	2	49,889,100.00
政府性基金预算财政拨款收入	3	
上级补助收入	4	
事业收入	5	19,496,095.84
经营收入	6	
附属单位上缴收入	7	
其他收入	8	5,053.43
<b>业务活动现金流入小计</b>	<b>9</b>	<b>69,390,249.27</b>
购买商品、接受劳务支付的现金	10	35,642,718.24
支付给职工以及为职工支付的现金	11	23,797,215.92
支付的各项税费	12	275,568.99
支付其他与日常活动有关的现金	13	1,830,960.09
<b>业务活动现金流出小计</b>	<b>14</b>	<b>61,546,463.24</b>
<b>业务活动产生的现金流量净额</b>	<b>15</b>	<b>7,843,786.03</b>
二、投资活动产生的现金流量：	16	
收回投资收到的现金	17	
取得投资收益收到的现金	18	
处置固定资产、无形资产和其他长期资产收回的现金净额	19	
收到其他与投资活动有关的现金	20	
<b>投资活动现金流入小计</b>	<b>21</b>	<b>-</b>
购建固定资产、无形资产和其他长期资产支付的现金	22	971,084.39
投资支付的现金	23	
支付其他与投资活动有关的现金	24	
<b>投资活动现金流出小计</b>	<b>25</b>	<b>971,084.39</b>
<b>投资活动产生的现金流量净额</b>	<b>26</b>	<b>-971,084.39</b>
三、筹资活动产生的现金流量：	27	
吸收投资收到的现金	28	
取得借款收到的现金	29	
收到其他与筹资活动有关的现金	30	
<b>筹资活动现金流入小计</b>	<b>31</b>	<b>-</b>
偿还债务支付的现金	32	
分配股利、利润或偿付利息支付的现金	33	
支付其他与筹资活动有关的现金	34	
<b>筹资活动现金流出小计</b>	<b>35</b>	<b>-</b>
<b>筹资活动产生的现金流量净额</b>	<b>36</b>	<b>-</b>
四、汇率变动对现金及现金等价物的影响	37	
<b>五、现金及现金等价物净增加额</b>	<b>38</b>	<b>6,872,701.64</b>
加：期初现金及现金等价物余额	39	5,000,944.00
<b>六、期末现金及现金等价物余额</b>	<b>40</b>	<b>11,873,645.64</b>

法定代表人：

主管会计工作负责人：

会计机构负责人：

## 河南省地理信息院 财务报表附注

2024年1月1日—2024年12月31日

### 一、 单位基本情况

河南省地理信息院为财政差额供给的综合性专业测绘事业单位，直属河南省测绘地理信息中心。开办资金：3913.64万元。单位住所：河南省郑州市金水区黄河路8号，单位统一社会信用代码：12410000MB1L674250，法定代表人：朱志军；经济来源：财政补助收入，事业收入。宗旨和业务范围：全省测绘地理信息成果的汇交、编目、保管、分发和应用服务工作承担。全省基础地理信息数据库的建设、更新和维护承担 基础测绘数据公共服务和测绘产品检验检测承担 提供自然资源三维立体时空数据汇聚和国土空间基础信息平台的建设、应用、服务工作承担 全省涉密基础地理信息数据技术防控体系建设工作承担 全省测绘行业特有工种职业技能鉴定、职业技能竞赛、综合统计等工作承担

### 二、 财务报表的编制基础

#### 1. 编制基础

本院以持续经营为前提，根据实际发生的交易和事项，按照政府会计制度的规定进行确认和计量，在此基础上，编制财务报表。

### 三、 遵循会计准则的声明

本院编制的财务报表符合政府会计制度的要求，真实完整地反映了本院2024年12月31日的财务状况及2024年的经营成果和现金流量等有关信息。

### 四、 重要会计政策和会计估计

#### 1. 会计期间

本院的会计期间分为年度和中期，会计中期指短于一个完整的会计年度的报告期间。本院会计年度采用公历年度，即每年自1月1日起至12月31日止。

#### 2. 营业周期

本院以12个月作为一个营业周期，并以其作为资产和负债的流动性划分标准。

#### 3. 记账本位币

本院以人民币为记账本位币。

#### 4. 现金及现金等价物的确定标准



本院现金及现金等价物包括库存现金，可以随时用于支付的存款以及本院持有的期限短（一般为从购买日起三个月内到期），流动性强，易于转换为已知金额现金，价值变动风险很小的投资。

#### 5, 存货

本院的存货主要购置的低值易耗品按实际成本进行日常核算。

#### 6, 固定资产

##### (1) 固定资产确认条件

固定资产是指为生产商品，提供劳务，出租或经营管理而持有的，使用寿命超过一个会计年度的有形资产。固定资产仅在与其有关的经济利益很可能流入本院，且其成本能够可靠地计量时才予以确认。固定资产按成本并考虑预计弃置费用因素的影响进行初始计量。

##### (2) 各类固定资产的折旧方法

固定资产从达到预定可使用状态的次月起，采用年限平均法在使用寿命内计提折旧。各类固定资产的使用寿命，预计净残值和年折旧率如下：

固定资产类别	折旧年限（年）	预计净残值率(%)	年折旧率(%)
房屋及建筑物	50		2
专用设备	3-10		10.00-33.33
通用设备	5-10		10-20
家具，用具，装具及动植物	5-15		6.67-20

预计净残值是指假定固定资产预计使用寿命已满并处于使用寿命终了时的预期状态，本院目前从该项资产处置中获得的扣除预计处置费用后的金额。

##### (3) 其他说明

与固定资产有关的后续支出，如果与该固定资产有关的经济利益很可能流入其成本能可靠地计量，则计入固定资产成本，并终止确认被替换部分的账面价值。除此以外的其他后续支出，在发生时计入当前损益。

当固定资产处于处置状态或预期通过使用或处置不能产生经济利益时，终止确认该固定资产。固定资产出售，转让，报废或毁损的处置收入扣除其账面价值和相关税费后的差额计入当期损益。

本院至少于年度终了对固定资产的使用寿命，预计净残值和折旧方法进行复核，如发生改变则作为会计估计变更处理。

#### 7, 在建工程

在建工程成本按照实际工程支出确定，包括在建期间发生的各项支出，工程达到预定可使用状态前的资本化的借款费用以及其他相关费用等。在建工程在达到预定可使用状态后结转为固定资产。



## 8, 无形资产

## (1) 无形资产

无形资产是指本院拥有或者控制的没有实物形态的可辨认非货币性资产。

无形资产按成本法进行初始计量。与无形资产有关的支出，如果相关的经济利益很可能流入本院且其成本能可靠计量，则计入无形资产成本。除此以外的其他项目的支出，在发生时计入当前损益。

取得的土地使用权通常作为无形资产核算。自行开发建造厂房等建筑物，相关的土地使用权支出和建筑物建造成本则分别作为无形资产和固定资产核算。如为外购的房屋及建筑物，则将有关价款在土地和建筑物之间进行分配，难以合理分配的，全部作为固定资产处理。

使用寿命有限的无形资产自可供使用时起，对其原值减去预计净残值和已计提的减值准备累计金额在其预计使用寿命内采用直线法分期平均摊销。使用寿命不确定的无形资产不予摊销。

期末，对使用寿命有限的无形资产的使用寿命和摊销方法进行复核，如发生变更则作为会计估计变更处理。此外，还对使用寿命不确定的无形资产的使用寿命进行复核，如果有证据表明该无形资产为单位带来经济利益的期限是可预见的，则估计其使用寿命并按照使用寿命有限的无形资产的摊销政策进行摊销。

## 9, 职工薪酬

本院职工薪酬主要包括短期职工薪酬，离职后福利，辞退福利。其中：短期薪酬主要包括工资，奖金，津贴和补贴，职工福利，医疗保险费，生育报销费，工伤保险费，住房公积金，工会经费和职工教育经费，非货币性福利等。本院在职职工为本院提供服务的会计期间将实际发生的短期职工薪酬确定为负债，并计入当前损益或相关资产成本。其中非货币福利按公允价值计量。

离职后福利主要包括基本养老保险，实业保险及年金等。

## 10, 收入

## 1. 收入分类

收入分财政拨款收入，上级补助收入，非同级财政拨款收入，事业收入，其他收入等。

## 2. 收入的计量

收入按照收到的金额或者有关凭据注明的金额进行计量。

## 五、 税项

## 1, 主要税种及税率

税种	具体税率情况
增值税	应税收入6%的税率计算销项税，并按扣除当期允许抵扣的进项税额后的差额计缴增值税。
城市维护建设税	按实际缴纳的流转税的7%计缴。



教育费附加	按实际缴纳的流转税的3%计缴。
地方教育费附加	按实际缴纳的流转税的2%计缴。
企业所得税	按应纳税所得额的25%计缴。

## 2. 税收优惠及批文

无。

## 六、 财务报表项目注释

以下注释除非特别指出，年初指 2024 年 1 月 1 日，年末指 2024 年 12 月 31 日，本年指 2024 年度，上年指 2023 年度。

## (一) 货币资金

项 目	年初余额	期末余额
库存现金	12,262.75	10,962.75
银行存款	4,988,681.25	11,862,682.89
合 计	5,000,944.00	11,873,645.64

## (二) 应收账款

## 1、按账龄列示如下：

账龄	期末余额			年初余额		
	金额	比例	坏账准备	金额	比例	坏账准备
1 年以内	1,312,670.00	7.42%		1,630,415.00	6.99%	
1 年以上	16,368,736.97	92.58%		21,694,061.08	93.01%	
合计	17,681,406.97	100.00%		23,324,476.97	100.00%	

## 2、主要明细：

单位	期末余额	占应收账款比例
郑州市数字郑州地理空间框架建设项目	1,016,000.00	5.75%
平邑县国土资源局	1,877,300.00	10.62%
武陟县国土资源局	1,510,000.00	8.54%
台前县自然资源局	1,138,900.00	6.44%
漯河市自然资源和规划局	1,379,925.00	7.80%
新乡生态城建设投资有限公司	1,200,000.00	6.79%
南乐县自然资源局	1,910,000.00	10.80%
清丰县自然资源局	2,025,000.00	11.45%
合计	12,057,125.00	68.19%

## (三) 其他应收款

## 1、按账龄列示如下：



账龄	期末余额			年初余额		
	金额	比例	坏账准备	金额	比例	坏账准备
1年以内	265,141.54	99.04%		739,362.21	100.00%	
1年以上	2,568.00	0.96%				
合计	267,709.54	100.00%		739,362.21	100.00%	

## 2、主要明细:

单位	期末余额	占其他应收款比例
中国电信集团有限公司郑州分公司	60,000.00	22.41%
河南省医疗保障服务中心职工生育支出	61,265.44	22.89%
物业费	131,417.32	49.09%
合计	252,682.76	86.72%

## (四) 固定资产

项目	年初余额	本期增加	本期减少	期末余额
一、账面原值合计	29,240,446.12	704,370.00	3,451,211.82	26,493,604.30
其中：房屋及建筑物	5,955,348.97	-	-	5,955,348.97
设备	23,093,125.84	696,410.71	3,434,980.82	20,354,555.73
家具、用具	191,971.31	7,959.29	16,231.00	183,699.60
二、累计折旧合计	21,547,667.30	1,054,333.80	3,451,211.82	19,150,789.28
其中：房屋及建筑物	1,326,395.94	147,286.32	-	1,473,682.26
设备	20,147,819.55	893,299.18	3,451,211.82	17,589,906.91
家具、用具	73,451.81	13,748.30	-	87,200.11
四、账面价值合计	7,692,778.82	4,155,581.82	4,505,545.62	7,342,815.02
其中：房屋及建筑物	4,628,953.03		147,286.32	4,481,666.71
设备	2,945,306.29	4,147,622.53	4,328,280.00	2,764,648.82
家具、用具	118,519.50	7,959.29	29,979.30	96,499.49

## (五) 无形资产

项目	年初余额	本期增加	本期减少	期末余额
一、账面原值合计	4,818,152.62	414,858.12	-	5,233,010.74
其中：土地使用权		283,102.36	-	283,102.36
其他	4,818,152.62	131,755.76		4,949,908.38
二、累计摊销合计	1,917,280.12	931,324.43	-	2,848,604.55
其中：土地使用权		-		-
其他	1,917,280.12	931,324.43		2,848,604.55
四、账面价值合计	2,900,872.50	414,858.12	931,324.43	2,384,406.19
其中：土地使用权		283,102.36		283,102.36
其他	2,900,872.50	131,755.76	931,324.43	2,101,303.83



## (六) 其他应付款

## 1、按账龄列示如下：

账龄	期末余额		年初余额	
	金额	比例	金额	比例
1年以内(含1年)	173,148.14	32.76%	658,527.43	100.00%
1至2年	355,355.93	67.24%		
合计	528,504.07	100.00%	658,527.43	100.00%

## 2、主要明细如下：

单位	期末余额	占其他应付款比例
其他费用	24,615.27	4.66%
缺勤工资	298,448.80	56.47%
河南数慧信息技术有限公司	145,440.00	27.52%
河南省苍盛测绘有限公司	60,000.00	11.35%
合计	528,504.07	100.00%

## (七) 应付职工薪酬

项目	年初余额	本期增加	本期减少	期末余额
一、工资、奖金、津贴和补贴	974,607.00	17,847,280.22	14,879,531.95	3,942,355.27
二、职工福利费	-	-	-	-
三、社会保险费	-9,061.92	1,415,401.00	1,381,610.67	24,728.41
四、住房公积金	-8,963.00	1,821,118.00	1,804,302.00	7,853.00
五、工会经费	-5,379.95	188,162.67	163,890.86	18,891.86
六、职工教育经费				
合计	951,202.13	21,271,961.89	18,229,335.48	3,993,828.54

## (八) 应交增值税

项目	年初余额	本年增加	本年减少	期末余额
销项税额	8,935,655.64	-	824,753.74	-5,449,626.33
进项税额	-4,624,872.59	-	373,674.62	-5,115,203.24
已交税金	-4,741,528.62	768,972.45	-	9,704,628.09
合计	-430,745.57	768,972.45	1,198,428.36	-860,201.48

## (九) 其他应交税费

项目	年初余额	本年增加	本年减少	期末余额
个人所得税	7,664.39	167,092.80	164,315.20	10,441.99
城市维护建设税	-6,601.24	-	2.27	-6,603.51
教育费附加	-2,829.10	-	-	-2,829.10



地方教育费附加	-1,886.06	-	-	-1,886.06
合计	-3,652.01	167,092.80	164,317.47	-876.68

## (十) 应付账款

## 1、按账龄列示如下：

账龄	期末余额		年初余额	
	金额	比例	金额	比例
1年以内(含1年)	2,998,993.17	100.00%		
1至2年			243,494.41	6.12%
2至3年			1,588,432.96	39.94%
3年以上			2,145,565.80	53.94%
合计	2,998,993.17	100.00%	3,977,493.17	100.00%

## 2、主要明细如下：

单位	期末余额	占应付账款比例
杞县国土资源局	483,200.00	16.11%
杞县财政局	400,000.00	13.34%
河南省人民政府办公厅	400,000.00	13.34%
深圳奥联信息安全技术有限公司	236,000.00	7.87%
北京超图软件股份有限公司	600,000.00	20.01%
合计	2,119,200.00	70.66%

## (十一) 净资产

项目	年初余额	本年增加	本年减少	期末余额
累计盈余	20,220,240.05	304,538.89	1,570,948.00	18,953,830.94
专用基金	14,289,861.56			14,289,861.56
合计	34,510,101.61	304,538.89	1,570,948.00	33,243,692.50

## (十二) 收入

项目	本年发生数
财政拨款收入	49,889,100.00
事业收入	12,816,207.55
利息收入	5,827.20
其他收入	262.07
合计	62,711,396.82

## (十三) 支出

项目	本年发生数
业务活动费用	62,744,752.91



单位管理费用	
合计	62,744,752.91

#### 四、或有事项

截止报告日,本单位未发生未决诉讼、未决索赔、对外经济纠纷等或有事项。

#### 五、资产负债表日后事项

截至报告日, 本单位无重大需要披露的资产负债表日后事项。

#### 六、其他需要说明的事项

无。

河南省地理信息院  
二〇二五年五月二十八日



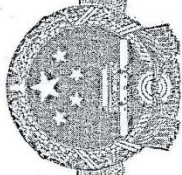

# 营业执照

(副本)  
(1-1)

统一社会信用代码  
91410100MA44L8C86H



扫描二维码登录  
国家企业信用信息公示系统，  
了解更多登记、备案、许可、监管信息。

名称 河南謙益会计师事务所(普通合伙)  
 类型 普通合伙企业  
 执行事务合伙人 司志强  
 经营范围 审查企业会计报表、出具审计报告；验证企业资本，出具验资报告；办理企业合并、分立、清算事宜中的审计业务，出具有关的报告；基本建设年度财务决算审计；代理记账；会计咨询、税务咨询、管理咨询；  
 出资额 壹佰万圆整  
 成立日期 2017年11月17日  
 主要经营场所 河南省郑州市金水区政六街22号六号楼507



登记机关

2024年07月23日

国家企业信用信息公示系统网址：

<http://www.gsxt.gov.cn>

市场主体应当于每年1月1日至6月30日通过  
国家企业信用信息公示系统报送公示年度报告



国家市场监督管理总局监制

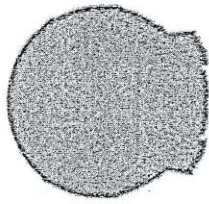

# 会计师事务所 执业证书

名称：河南谦益会计师事务所（普通合伙）  
 首席合伙人：司志强  
 主任会计师：  
 经营场所：河南省郑州市金水区政六街22号六号楼507  
 组织形式：普通合伙  
 执业证书编号：41010165  
 批准执业文号：豫财会【2018】32号  
 批准执业日期：2018年12月11日



## 说明

- 1、《会计师事务所执业证书》是证明持有人经财政部门依法审批，准予执行注册会计师法定业务的凭证。
- 2、《会计师事务所执业证书》记载事项发生变动的，应当向财政部门申请换发。
- 3、《会计师事务所执业证书》不得伪造、涂改、出租、出借、转让。
- 4、会计师事务所终止或执业许可注销的，应当向财政部门交回《会计师事务所执业证书》。

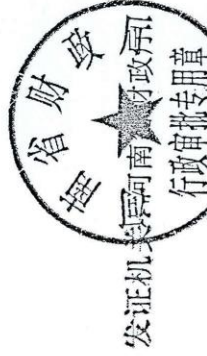

2024年10月14日

中华人民共和国财政部制





年度检验登记  
Annual Renewal Registration

本证书经检验合格，继续有效一年。  
This certificate is valid for another year after this renewal.



司志强 410000260039



姓名 司志强  
Full name  
性别 男  
Sex  
出生日期 1969-08-17  
Date of birth  
工作单位 河南惠文联合会计师事务所  
(普通合伙)  
Work Unit  
身份证号码 412722196906178713  
Identity card No.

年 月 日  
/y /m /d

<http://acc.mof.gov.cn/cpa/Account/Print?id=5316627866288014290509786565>

9

注册会计师工作单位变更事项登记  
Registration of the Change of Working Unit by a CPA

同意调出  
Agree the holder to be transferred from

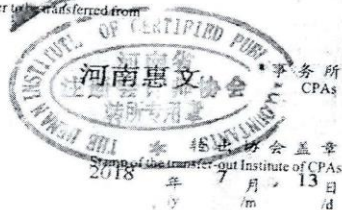

同意调入  
Agree the holder to be transferred to

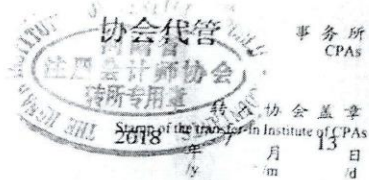

注册会计师工作单位变更事项登记  
Registration of the Change of Working Unit by a CPA

同意调出  
Agree the holder to be transferred from

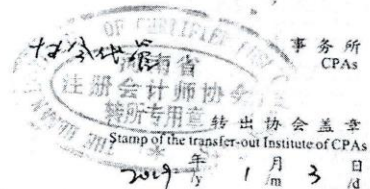

同意调入  
Agree the holder to be transferred to

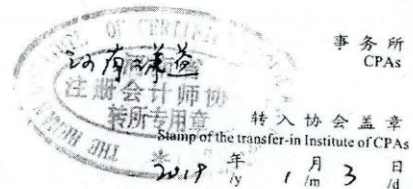

13





姓名 师金玲  
 Full name  
 性别 女  
 Sex  
 出生日期 1977-09-15  
 Date of birth  
 工作单位 河南普盛会计师事务所(普通合伙)  
 Working unit  
 身份证号码 410105197709155444  
 Identity card No.

年度检验登记  
 Annual Renewal Registration

本证书经检验合格，继续有效一年。  
 This certificate is valid for another year after this renewal.



师金玲 110001540384

年 月 日  
 / /

10

注册会计师工作单位变更事项登记  
 Registration of the Change of Working Unit by a CPA

同意调出  
 Agree the holder to be transferred from

河南普盛

事务所  
 CPAs

转出协会盖章  
 Stamp of the transfer-out Institute of CPAs  
 年 月 日  
 / /

同意调入  
 Agree the holder to be transferred to

协会代管

事务所  
 CPAs

2018 转入协会盖章  
 Stamp of the transfer-in Institute of CPAs  
 年 月 日  
 / /

12

注册会计师工作单位变更事项登记  
 Registration of the Change of Working Unit by a CPA

同意调出  
 Agree the holder to be transferred from

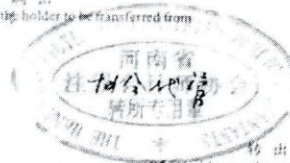

事务所  
 CPAs

转出协会盖章  
 Stamp of the transfer-out Institute of CPAs  
 2019 年 1 月 3 日  
 / /

同意调入  
 Agree the holder to be transferred to



事务所  
 CPAs

2019 转入协会盖章  
 Stamp of the transfer-in Institute of CPAs  
 年 1 月 3 日  
 / /



审计或财务报告说明：

1. 提供本单位上年度经会计师事务所出具的审计报告或本公司出具的财务报表或提供银行出具的证明文件。银行出具的证明文件应能说明该供应商与银行之间业务往来正常，企业信誉良好等。

#### 4.4具有履行合同所必需的设备和专业技术能力的承诺

#### 关于我院具有履行合同所必需的设备和专业技术能力的承诺

致：邓宛工程咨询（河南）有限公司：

我院承诺我院具有履行合同所必需的设备和专业技术能力。

我院对上述承诺的真实性负责。如有虚假，将依政府采购相关法律法规承担相应责任。

特此承诺！

河南省地理信息院  
2025年12月23日

#### 4.5近三年内在经营活动中没有重大违法记录的声明 (格式)

近三年内在经营活动中没有重大违法记录的声明 (格式)

##### 声明函

朱志军 代表 河南省地理信息院 向本项目的采购人和采购代理机构郑重声明如下：

我公司近三年来的经营活动中，未因违法经营受到刑事处罚或者责令停产停业、吊销许可证或者执照、较大数额罚款等行政处罚。

特此声明。

供应商（盖章）：河南省地理信息院

法定代表人或其授权代表（签字）：毛航

日期：2025 年 12 月 23 日